ZENDEGI-SALAM
زندگی سلام
روزنامه خراسان رضوی
دوشنبه • ۲۷ بهمن ۱۴۰۴
۲۷ شعبان ۱۴۴۷
۱۶ فوریه ۲۰۲۶
شماره ۲۱۹۸۸
۳۲۰۶

آنالیز لمپنیسم مونیخی!

ویدئوهایی که از تجمع سلطنت‌طلبان در مونیخ منتشر شده، این سوال را در ذهن برخی از کاربران ایجاد کرده که چطور ممکن است فردی در اروپا زندگی کند اما دموکراسی‌خواه نباشد؛ بددهانی افراطی داشته باشد و با مخالفش به‌جای گفت‌وگو درگیر شود؟

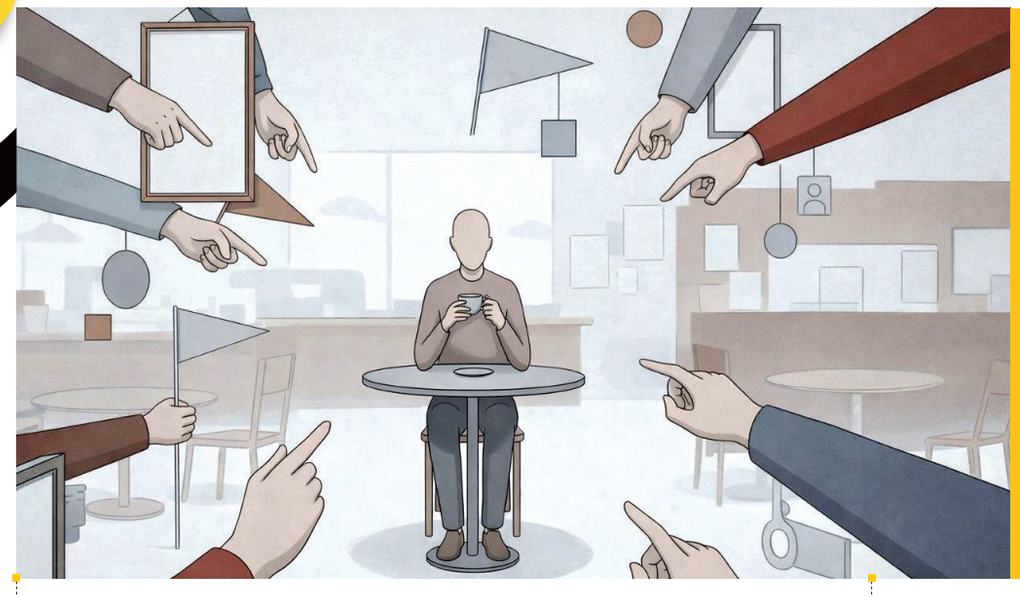

صابر| ویدئوها به‌سرعت پخش شدند؛ فریاد، خشم، فحاشی، درگیری‌های کلامی و... در حاشیه تجمع برخی از ایرانیان خارج از کشور، به‌ویژه در مونیخ. برای بسیاری از مخاطبان داخل ایران، این تصاویر نه فقط شوکه‌کننده، بلکه گیج‌کننده بود. پرسش ساده‌ای شکل گرفت: چرا بخشی از ایرانیانی که سال‌هاست در جوامع اروپایی زندگی می‌کنند، رفتاری بروز می‌دهند که یادآور نوعی لمپنیسم سیاسی است؟ اما پیش از هر قضاوتی، شاید لازم باشد مکث کنیم. آن‌چه در این ویدئوهای وایرال‌شده می‌بینیم، دقیقاً تصویر چه کسانی است؟ و مهم‌تر از آن، تصویر چه کسانی نیست؟ آیا این جمع، نماینده همه ایرانیان خارج از کشور است؟ یا خودش را به‌جای همه جا زده و در حقیقت با پدیده‌ای محدودتر اما پرسروصداتر روبه‌رو هستیم که توانسته با پول و رسانه خود را به‌جای یک کل بنشاند؟ این پرونده، تلاشی است برای دیدن آنچه معمولاً پشت تصویر پنهان می‌ماند.

وقتی پرسروصداها نماینده همه نیستند

یکی از اولین خطاهایی که در مواجهه با ویدئوهای وایرال‌شده اخیر رخ می‌دهد، تعمیم‌دادن رفتار یک گروه پرسروصدا به یک جمع بزرگ و متکثر است. «ایرانیان خارج از کشور» نه یک حزب‌اند، نه یک طبقه همگن و نه حتی یک تجربه زیسته مشترک. این عنوان، چتری است بر سر میلیون‌ها نفر با سن، طبقه، سابقه مهاجرت، گرایش سیاسی و میزان کنش سیاسی و اجتماعی کاملاً متفاوت. با این حال، منطق برخی از رسانه‌ها و شبکه‌های اجتماعی تمایل دارد هیجانی‌ترین تصویر یعنی سلطنت‌طلبان را به‌عنوان نماینده تمام ایرانیان خارج از کشور جا بزند. به‌احتمال زیاد بخش بزرگی از ایرانیان مهاجر به‌دلایل زیادی در هیچ تجمع سیاسی شرکت نمی‌کنند؛ خانواده‌هایی که درگیر کار، تحصیل، فرزندپروری و زندگی روزمره‌اند، دانشجویانی که مهاجرت‌شان نه پروژه سیاسی که مسیر شخصی بوده، و حتی شاید منتقدان جدی شکل فعلی اداره کشور که ترجیح می‌دهند اعتراض‌شان را در قالب‌های مدنی‌تر یا خاموش‌تر بیان کنند. این اکثریت، دیده نمی‌شود چون دیده‌شدن آن‌ها هدف برخی نیست. در مقابل، اقلیتی پرهیجان و سازمان‌یافته با تکیه بر پول، سلبریتی‌ها، تریبون و شبکه، خود را به جای «ایرانیان خارج» می‌نشانند. با درک این موضوع حالا بهتر متوجه می‌شویم آن فحاشی‌ها و رفتارهای عجیب نماینده چه گروهی است و قابل تعمیم به چه کسانی نیست.

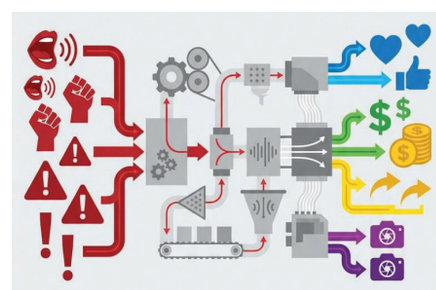

از فشار عاطفی مهاجرت تا زیست رسانه‌ای تک بُعدی

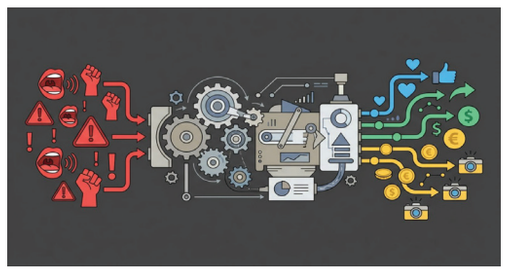

تصویر فرد مهاجرت کرده در ذهن بسیاری از ما برابر است با دوست، هم‌دانشگاهی یا فامیلی که درسش عالی بوده، پذیرش گرفته و حالا با دیدن این کلیپ‌ها از رفتار برخی از ایرانیان خارج از کشور تعجب می‌کنیم چون پیش‌فرض‌مان تا حدی اشتباه بوده؛ چرا که «مهاجرت» یا «زندگی در اروپا» به‌طور خودکار معادل منطق، مدارا و بلوغ دموکراتیک نیست، هرچند خود افراد نخبه و تحصیل‌کرده هم ممکن است در رفتارهای‌شان به دلایلی رادیکال باشند. اما واقعیت این است که همه کسانی که امروز در تجمع‌های خارج از کشور دیده می‌شوند، نه لزوماً مهاجران نخبه دانشگاهی‌اند و نه حتی الزاماً کسانی که خود تجربه مستقیم زندگی در ایران را داشته‌اند. بخشی از این جمع، نسل‌های دوم و سوم ایرانیان خارج از کشورند که در بستر فرهنگی و اجتماعی دیگری بزرگ شده‌اند و نسبت‌شان با ایران و فرهنگش، بیش از آن که زیسته باشد، روایت‌شده است. از سوی دیگر، نباید نقش فشارهای عاطفی مهاجرت را نادیده گرفت. برای بسیاری، دوری از وطن تجربه‌ای فرساینده و پرخشم است و مقصر این وضعیت، به‌طور کامل در ذهن آن‌ها به نظام سیاسی فعلی گره خورده؛ در چنین وضعیتی، مخالفت سیاسی کمتر از مسیر عقلانی و بیشتر از مسیر هیجان، خشم و واکنش‌های تند عبور می‌کند. عامل مهم دیگر، زیست رسانه‌ای متفاوت است. قطع ارتباط روزمره با زندگی داخل ایران و مصرف مداوم روایت‌های رسانه‌ای خارجی، می‌تواند تصویری اغراق‌شده و تک‌بعدی از جامعه ایران بسازد؛ تصویری که در آن از مخالفان انسانیت‌زدایی جدی شده و برای همین فرد خودش را مجاز به هر شکل صحبتی درباره طرف مقابلش می‌داند.

نقش مثلث سلبریتی، پول و اقتصاد هیجان

برای فهم این که چرا چنین رفتارهایی تا این حد دیده و بازتولید می‌شوند، باید از سطح کنشگر معمولی عبور کرد و به سلبریتی‌های سلطنت‌طلبی رسید که در اغراق و افراط مسابقه گذاشته‌اند؛ یعنی رفتاری که می‌توان اسمش را گذاشت «اقتصاد هیجان». در جهان شبکه‌های اجتماعی، آنچه بیشتر دیده می‌شود الزاماً معقول‌تر یا اخلاقی‌تر نیست؛ بلکه هیجانی‌تر، تندتر و قطبی‌کننده‌تر است. فریاد، توهین و درگیری، بسیار بیشتر از گفت‌وگوی آرام کلیک می‌گیرد و همین منطق، به‌تدریج صداهای افراطی را به مرکز توجه تبدیل می‌کند. متناسب با این وضعیت آدم‌های معمولی هم سعی می‌کنند رفتار مشابه سلبریتی‌های اجاره‌ای را داشته باشند. از طرفی الگوریتم‌های شبکه‌های اجتماعی هم دقیقاً همین صدا را تقویت می‌کنند، چون خشم و جنجال، موتور اصلی دیده‌شدن است. بماند که منابع مالی جریان سلطنت‌طلب هم اجازه موج‌سواری و تقویت این دیده شدن را می‌دهد تا خودشان را اکثریت مردم یا لااقل ایرانیان خارج از کشور جا بزنند.

ریشه‌های روان‌شناسی نوعی لمپنیسم سیاسی

انتشار کلیپی از یک رستوران ایرانی در اروپا؛ یعنی جایی که زنی میان‌سال با لحنی آمرانه از صاحب رستوران مطالبه می‌کند چرا تصویر «شاهزاده» را نصب نکرده؟ نمونه‌ای خوب و فشرده از مسئله‌ای بزرگ‌تر است. این جا دیگر با نقد سیاسی یا اعتراض مدنی روبه‌رو نیستیم؛ بلکه با الگویی از عدم‌تحمل مواجه‌ایم که خود را در قالب «حق به جانب بودن» پنهان کرده است. پرسش اصلی همین جاست: چرا رفتار این جریان که باز هم تاکید می‌کنیم قابل تعمیم به تمام ایرانیان خارج از کشور نیست، خلاف ادعاهای‌شان است و در عمل به بازجویی، توهین‌های عجیب و فشار اجتماعی ختم می‌شود؟ یکی از مفاهیمی که می‌تواند توضیح دهنده باشد انسانیت‌زدایی از مخالف است. وقتی طرف مقابل نه به‌عنوان یک شهروند با حق انتخاب، بلکه به‌عنوان «خائن»، «مزدور» یا «بی‌غیرت» تعریف می‌شود، هر نوع توهین و تحقیر مجاز جلوه می‌کند. گام بعدی، سلب حق انتخاب است؛ این که فرد نه‌تنها باید موضع سیاسی داشته باشد، بلکه موظف است آن را علناً و مطابق انتظار جمعی نمایش دهد. در این میان، جایی برای خاکستری‌ها باقی نمی‌ماند. جهان به دو قطب «با ما» و «بر ما» تقسیم می‌شود و هر گونه پیچیدگی، تجربه شخصی یا انتخاب متفاوت حذف می‌شود تا لمپنیسم سیاسی روتوش شده‌ای با ته لهجه‌های خارجی بروز کند.

آگهی موضوع ماده ۳ قانون و ماده ۱۳ آئین نامه قانون تعیین تکلیف وضعیت ثبتی و اراضی و ساختمانهای فاقد سند رسمی

برابر رای شماره ۱۴۰۴۶۰۳۰۶۰۰۴۰۰۸۰۹۶ مورخ ۱۴۰۴/۱۰/۰۸ هیات اول/ دوم موضوع قانون تعیین تکلیف وضعیت ثبتی اراضی و ساختمانهای فاقد سند رسمی مستقر در واحد ثبتی حوزه ثبت ملک مشهد ناحیه دو تصرفات مالکانه بلامعارض متقاضی خانم نصرت میرزا دوستی فرزند نورمحمد بشماره شناسنامه ۱ صادره از سرخس در ششدانگ اعیان یک قطعه زمین مزروعی با کاربری کشاورزی به مساحت ۵۰۶.۵۰ متر مربع قسمتی از پلاک ۴ فرعی از ۵۵ اصلی واقع در بخش ۱۰ مشهد مقدس و خریداری از مالک رسمی اداره اوقاف موقوفه نادر علیخان محرز گردیده است. لذا به منظور اطلاع عموم مراتب در دو نوبت به فاصله ۱۵ روز آگهی میشود در صورتی که اشخاص نسبت به صدور سند مالکیت متقاضی اعتراضی داشته باشند می توانند از تاریخ انتشار اولین آگهی به مدت دو ماه اعتراض خود را به این اداره تسلیم و پس از اخذ ،رسید ظرف مدت یک ماه از تاریخ تسلیم اعتراض دادخواست خود را به مراجع قضایی تقدیم نمایند.بدیهی است در صورت انقضای مدت مذکور و عدم وصول اعتراض طبق مقررات سند مالکیت صادر خواهد شد. م الف ۸۸۱۴

تاریخ انتشار نوبت اول : ۱۴۰۴/۱۱/۱۲ تاریخ انتشار نوبت دوم : ۱۴۰۴/۱۱/۲۷

بشیر پاشائی—رئیس ثبت اسناد و املاک

۱۶۹۱۶۸

اداره کل ثبت اسناد و املاک استان خراسان رضوی اداره ثبت اسناد و املاک حوزه ثبت ملک تربت حیدریه
هیات موضوع قانون تعیین تکلیف وضعیت ثبتی اراضی و ساختمانهای فاقد سند رسمی
آگهی موضوع ماده ۳ قانون و ماده ۱۳ آئین نامه قانون تعیین تکلیف وضعیت ثبتی و اراضی و ساختمانهای فاقد سند رسمی

برابر رای اصلاحی شماره ۱۴۰۴۶۰۳۰۶۰۰۰۶۰۱۹۰۶۹ هیات اول موضوع قانون تعیین تکلیف وضعیت ثبتی اراضی و ساختمانهای فاقد سند رسمی مستقر در واحد ثبتی حوزه ثبت ملک تربت حیدریه تصرفات مالکانه بلا معارض متقاضی آقای حسین ملکی مقدم فرزند عباسعلی به شماره شناسنامه ۲۴۳۱۱ صادره از تربت حیدریه در ششدانگ یک در بند مغازه ۹ متر مربع در قسمتی از پلاک شماره ۵۲ الی ۵۶ اصلی واقع در اراضی شهر در خراسان رضوی بخش یک حوزه ثبت ملک تربت حیدریه خریداری و انتقال ملک از مالک رسمی آقای غلامحسین هادیزاده رئیسی احدی از ورثه غلامرضا ها دیزاده رئیسی محرز گردیده است. لذا به منظور اطلاع عموم مراتب در دو نوبت به فاصله ۱۵ روز آگهی می شود در صورتی که اشخاص نسبت به صدور سند مالکیت متقاضی اعتراضی داشته باشند می توانند از تاریخ انتشار اولین آگهی به مدت دو ماه اعتراض خود را به این اداره تسلیم و پس از اخذ رسید ظرف مدت یک ماه از تاریخ تسلیم اعتراض دادخواست خود را به مراجع قضایی تقدیم نمایند. بدیهی است در صورت انقضای مدت مذکور و عدم وصول اعتراض طبق مقررات سند مالکیت صادر خواهد شد. م الف و شناسه ۲۱۰۸۷۱۶ تاریخ انتشار نوبت اول : ۱۴۰۴،۱۱،۱۱ تاریخ انتشار نوبت دوم : ۱۴۰۴،۱۱،۲۷

سید امین موسوی رئیس ثبت اسناد و املاک تربت حیدریه

۱۶۸۶۵۰

اداره کل ثبت اسناد و املاک استان خراسان رضوی اداره ثبت اسناد و املاک حوزه ثبت ملک تربت حیدریه
هیات موضوع قانون تعیین تکلیف وضعیت ثبتی اراضی و ساختمانهای فاقد سند رسمی
آگهی موضوع ماده ۳ قانون و ماده ۱۳ آئین نامه قانون تعیین تکلیف وضعیت ثبتی و اراضی و ساختمانهای فاقد سند رسمی

برابر رای شماره ۱۴۰۴۶۰۳۰۶۰۰۰۶۰۰۰۸۱۹ هیات اول موضوع قانون تعیین تکلیف وضعیت ثبتی اراضی و ساختمانهای فاقد سند رسمی مستقر در واحد ثبتی حوزه ثبت ملک تربت حیدریه تصرفات مالکانه بلا معارض متقاضی خانم زهره مقدسی دیزقندی فرزند اسمعیل به شماره شناسنامه ۱۱۶۱۱ صادره از تربت حیدریه در ششدانگ یک قطعه زمین مزروعی به مساحت ۱۲۰۱ متر مربع در قسمتی از پلاک شماره ۱۱۶ فرعی از اراضی دیزقند از پلاک شماره ۲۳۱ اصلی دهستان اربعه واقع در خراسان رضوی بخش یک حوزه ثبت ملک تربت حیدریه خریداری و انتقال ملک از زهرا مقدسی دیز قندی احدی از وراث حسین مقدسی دیز قندی احدی از وراث مالک رسمی محمد حسن مقدسی محرز گردیده است. لذا به منظور اطلاع عموم مراتب در دو نوبت به فاصله ۱۵ روز آگهی می شود در صورتی که اشخاص نسبت به صدور سند مالکیت متقاضی اعتراضی داشته باشند می توانند از تاریخ انتشار اولین آگهی به مدت دو ماه اعتراض خود را به این اداره تسلیم و پس از اخذ رسید ظرف مدت یک ماه از تاریخ تسلیم اعتراض دادخواست خود را به مراجع قضایی تقدیم نمایند. بدیهی است در صورت انقضای مدت مذکور و عدم وصول اعتراض طبق مقررات سند مالکیت صادر خواهد شد. م الف و شناسه ۲۱۰۴۴۲۷

تاریخ انتشار نوبت اول : ۱۴۰۴،۱۱،۱۱ تاریخ انتشار نوبت دوم : ۱۴۰۴،۱۱،۲۷

سید امین موسوی رئیس ثبت اسناد و املاک تربت حیدریه

۱۶۸۲۲۳

شرکت آب منطقه ای خراسان رضوی — اطلاعیه مهم

این شرکت در راستای اجرای ماده ۳ آیین نامه مربوطه به نحوه تعیین بستر و حریم رودخانه ها، انهار، مسیلها و سایر مجاری آبی مبادرت به **تعیین حد بستر و حریم مسیل بیدوی به طول تقریبی ۵/۵ کیلومتر واقع در حوزه شهرستان زاوه (مطابق با کروکی)** نموده است. لذا بدینوسیله به اطلاع کلیه اشخاص ذینفع و مجاورین می رساند برای کسب اطلاع از حد بستر و حریم رودخانه های یادشده به امور منابع آب شهرستان تربت حیدریه واقع در بلوار مدرس -بین مدرس ۲۱ و ۲۳ و یا مشهد- بلوار خیام - نبش خیام ۳۵ - شرکت آب منطقه ای خراسان رضوی، دفترمدیریت رودخانه ها و سواحل مراجعه نمایند و چنانچه اعتراضی نسبت به میزان بستر و حریم رودخانه های مذکور داشته باشند، می توانند (حداکثر ظرف مدت یک ماه) از تاریخ انتشار این اطلاعیه اعتراض خود را به دبیرخانه آن امور به نشانی فوق الذکر تسلیم و رسید دریافت دارند. بدیهی است به اعتراضات واصله پس از انقضاءِ مهلت قانونی به هیچ وجه ترتیب اثر داده نخواهد شد.

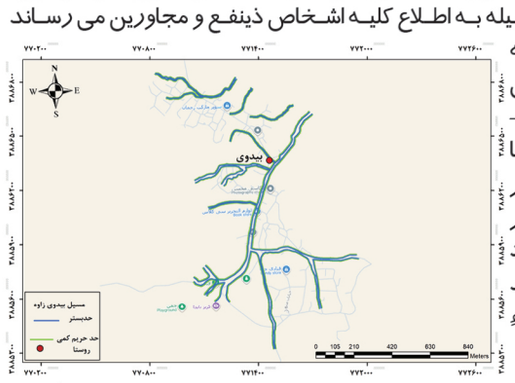

روابط عمومی شرکت آب منطقه ای خراسان رضوی سامانه پیامکی ۳۰۰۰۶۳۹۴ و تلفن گویا ۳۱۴۳۵

۱۷۱۵۷۲

شرکت آب منطقه ای خراسان رضوی — اطلاعیه مهم

این شرکت در راستای اجرای ماده ۳ آیین نامه مربوطه به نحوه تعیین بستر و حریم رودخانه ها، انهار، مسیلها و سایر مجاری آبی مبادرت به **تعیین حد بستر و حریم مسیل بیاس آباد به طول تقریبی ۶ کیلومتر واقع در حوزه شهرستان خواف (مطابق با کروکی)** نموده است. لذا بدینوسیله به اطلاع کلیه اشخاص ذینفع و مجاورین می رساند برای کسب اطلاع از حد بستر و حریم رودخانه های یادشده به امور منابع آب شهرستان خواف واقع در بلوار مدرس - مدرس ۷ یا مشهد-بلوار خیام - نبش خیام ۳۵ - شرکت آب منطقه ای خراسان رضوی، مراجعه نمایند و چنانچه اعتراضی نسبت به میزان بستر و حریم رودخانه های مذکور داشته باشند، می توانند (حداکثر ظرف مدت یک ماه) از تاریخ انتشار این اطلاعیه اعتراض خود را به دبیرخانه آن امور به نشانی فوق الذکر تسلیم و رسید دریافت دارند. بدیهی است به اعتراضات واصله پس از انقضاءِ مهلت قانونی به هیچ وجه ترتیب اثر داده نخواهد شد.

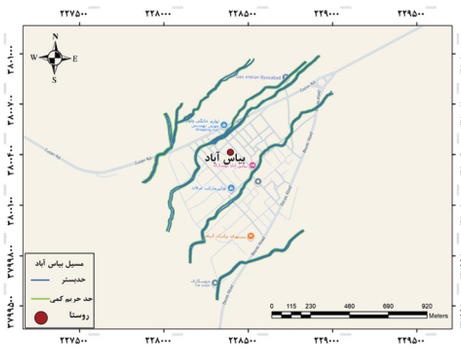

روابط عمومی شرکت آب منطقه ای خراسان رضوی سامانه پیامکی ۳۰۰۰۶۳۹۴ و تلفن گویا ۳۱۴۳۵

۱۷۱۵۶۲

شرکت آب منطقه ای خراسان رضوی — اطلاعیه مهم

این شرکت در راستای اجرای ماده ۳ آیین نامه مربوطه به نحوه تعیین بستر و حریم رودخانه ها، انهار، مسیلها و سایر مجاری آبی مبادرت به **تعیین حد بستر و حریم مسیل بیابان شیر به طول تقریبی ۳ کیلومتر واقع در حوزه شهرستان زاوه (مطابق با کروکی)** نموده است. لذا بدینوسیله به اطلاع کلیه اشخاص ذینفع و مجاورین می رساند برای کسب اطلاع از حد بستر و حریم رودخانه های یادشده به امور منابع آب شهرستان تربت حیدریه واقع در بلوار مدرس -بین مدرس ۲۱ و ۲۳ و یا مشهد - بلوار خیام - نبش خیام ۳۵ - شرکت آب منطقه ای خراسان رضوی، دفترمدیریت رودخانه ها و سواحل مراجعه نمایند و چنانچه اعتراضی نسبت به میزان بستر و حریم رودخانه های مذکور داشته باشند، می توانند (حداکثر ظرف مدت یک ماه) از تاریخ انتشار این اطلاعیه اعتراض خود را به دبیرخانه آن امور به نشانی فوق الذکر تسلیم و رسید دریافت دارند. بدیهی است به اعتراضات واصله پس از انقضاءِ مهلت قانونی به هیچ وجه ترتیب اثر داده نخواهد شد.

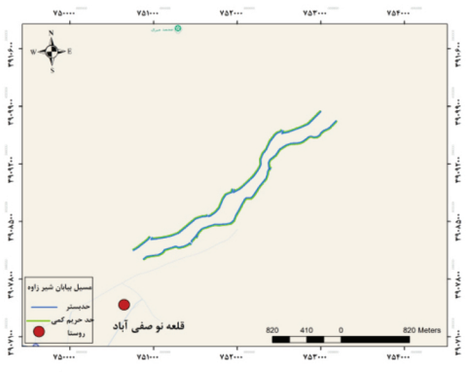

روابط عمومی شرکت آب منطقه ای خراسان رضوی سامانه پیامکی ۳۰۰۰۶۳۹۴ و تلفن گویا ۳۱۴۳۵

۱۷۱۵۶۰

شرکت آب منطقه ای خراسان رضوی — اطلاعیه مهم

این شرکت در راستای اجرای ماده ۳ آیین نامه مربوطه به نحوه تعیین بستر و حریم رودخانه ها، انهار، مسیلها و سایر مجاری آبی مبادرت به **تعیین حد بستر و حریم رودخانه بهاباد غرب به طول تقریبی ۱/۵ کیلومتر واقع در حوزه شهرستان گناباد (مطابق با کروکی)** نموده است. لذا بدینوسیله به اطلاع کلیه اشخاص ذینفع و مجاورین می رساند برای کسب اطلاع از حد بستر و حریم رودخانه های یادشده به امور منابع آب شهرستان گناباد واقع در میدان نماز ۷ یا مشهد - بلوار خیام - نبش خیام ۳۵ -شرکت آب منطقه ای خراسان رضوی، مراجعه نمایند و چنانچه اعتراضی نسبت به میزان بستر و حریم رودخانه های مذکور داشته باشند، می توانند (حداکثر ظرف مدت یک ماه) از تاریخ انتشار این اطلاعیه اعتراض خود را به دبیرخانه آن امور به نشانی فوق الذکر تسلیم و رسید دریافت دارند. بدیهی است به اعتراضات واصله پس از انقضاءِ مهلت قانونی به هیچ وجه ترتیب اثر داده نخواهد شد.

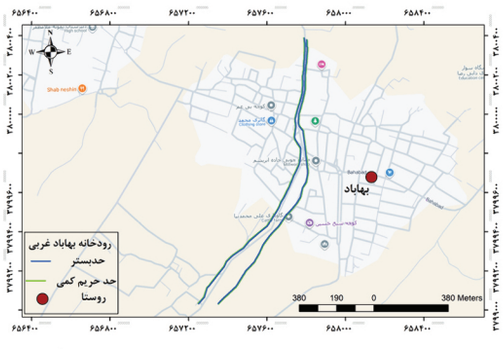

روابط عمومی شرکت آب منطقه ای خراسان رضوی سامانه پیامکی ۳۰۰۰۶۳۹۴ و تلفن گویا ۳۱۴۳۵