گالری

رفقا سلام!
جوانه‌های گل تو خونه حال و احوال‌تون چطوره؟ از هوای بهاری لذت می‌برین؟ سعی کنین این روزها پیاده‌روی بیشتری داشته باشین تا هوای بهار رو از دست ندین! صفا باشه! شادی باشه!

شماره پیامک ۲۰۰۰۰۹۹۹
شماره تلگرام ۰۹۳۵۴۳۹۴۵۷۶
تلفن تحریریه ۰۵۱۳۷۶۳۴۰۰۰

همسایگی خواصیل‌ها (مرغ ماهی‌خوار) روی یک درخت

عکس از: theguardian.com

اطلاعات عمومی

خرس قهوه‌ای؛ عاشق مورچه و تنهایی!

هر چند قسمت ۲۰ سریال پایتخت ۱۴ + بود اما خیلی از سکانس‌های آن به‌خصوص زمانی که خرس وارد کمپر ارسطو می‌شود در فضای مجازی دست‌به‌دست شد. اگر شما هم این سکانس‌ها را دید بد بهتر است واقعیت‌ها را درباره خرس‌های قهوه‌ای ایران بدانید. این طور هم اطلاعات خودتان بالا می‌رود و هم می‌توانید درباره خرس‌ها به خواهر یا برادر کوچک‌تر توضیح دهید.

چشم خرس‌ها ضعیف است

خرس‌های قهوه‌ای خیلی بزرگ هستند و گاهی وزن‌شان به ۲۰۰ کیلوگرم هم می‌رسد. این خرس‌ها در ایران در مناطق جنگلی خزری، جنگل‌های ارسباران و زاگرس، علفزارهای بلند کوهستانی نزدیک به جنگل و دره‌های پایین دست جنگل که میوه‌های جنگلی دارند، زندگی می‌کنند. آن‌ها حس بویایی خیلی قوی دارند و به همین دلیل می‌توانند با بو کشیدن فرق اجسام مختلف را بفهمند و آن‌ها را از هم جدا کنند. این پستاندار بزرگ، چشم‌های ضعیفی دارد و به سختی دور دست‌ها را می‌بینند. آن‌ها وقتی خطرناک می‌شوند که همراه توله‌هایشان هستند، چون هر حرکتی را به عنوان یک ضربه به بچه‌هایشان می‌دانند و می‌خواهند به هر نحوی که شده از توله‌هایشان مراقبت کنند. در نتیجه به خرس‌های قهوه‌ای ماده و توله‌دار اصلا نباید نزدیک شد!

شب گردی و خواب زمستانی را دوست دارند

خرس‌ها سبک زندگی بانمکی دارند. دوست ندارند روزها در حال گردش باشند و بیشترشان شب گردند. اگر هم در نقطه‌ای دیدید که خرس‌ها در روز در حال گشت‌وگذار هستند یعنی از دست انسان‌ها فرار مانده‌اند و آن‌قدر خیال‌شان راحت است که روز را هم برای گردش مناسب دیده‌اند. شاید سوال‌تان این باشد که خرس‌ها چه می‌خورند؟ خرس‌ها همه چیز خوارند و خورد و خوراک‌شان به فصلی که در آن قرار دارند بستگی دارد. آن‌ها در حالت عادی عاشق علف‌های کوهستانی و میوه‌های جنگلی هستند، ماهیگیری را بلشان یک تفریح جدی است و در آن مهارت زیادی دارند. گاهی وقت‌ها هم دوست دارند دلی از عزا دربیاورند و گوسفندان محلی را شکار می‌کنند. البته آن‌ها قبل از نزدیک شدن به دنیا نباشناخته به طور دقیق همه جا را بررسی می‌کنند و بعد وارد آن می‌شوند.

تولد توله‌خرس‌ها در خواب زمستانی!

با شروع فصل زمستان خرس‌های قهوه‌ای به خواب زمستانی می‌روند و جالب است بدانید که در همین فصل زایمان می‌کنند. توله‌های خرس قهوه‌ای وقتی به دنیا می‌آیند وضعیت بسیار بدی دارند از شیر مادری که خوابیده! تغذیه می‌کنند، بزرگ می‌شوند و وقتی مادر از خواب زمستانی بیدار می‌شود توله‌هایش یک ماهه شده‌اند! ما هم مثل شما تعجب کردیم! البته این راهم باید بدانید که خرس‌های قهوه‌ای معمولا تنهایی را دوست دارند و مانند بعضی حیوانات به صورت گله‌ای زندگی نمی‌کنند. آن‌ها فصل پاییز حسابی می‌خورند تا برای فصل زمستان و خواب طولانی مدت‌شان خوب چربی ذخیره کنند.

تکاپو برای پیدا کردن لانه مورچه‌ها

یکی از ویژگی‌های خرس قهوه‌ای که شاید باشنیدن آن شاخ دربیاورید این است که آن‌ها به خوردن مورچه‌های زیر سنگ‌ها در مناطق کوهستانی علاقه خاصی دارند. یعنی وقتی صدای تق‌تق سنگ‌ها در یک محیط کوهستانی که زیستگاه خرس‌ها هم هست بشنوید بعید نیست که یک خرس قهوه‌ای در تکاپو برای پیدا کردن و خوردن مورچه باشد! آن‌ها لانه مورچه دوست دارند و در واقع این حشرات برای آن‌ها به خصوص در فصل‌هایی که هنوز به منابع غذایی دیگر دسترسی ندارند، یک منبع پروتئین هستند. البته این که آن‌ها خیلی راحت می‌توانند لانه مورچه‌ها را پیدا کنند و راحت آن‌ها را شکار کنند در این علاقه بی‌تاثیر نیست!

توجوان موفق

چه می‌کنه این تیم المپیک دانش‌آموزی!

تیم المپیک دانش‌آموزی ایران با کسب ۸۵ مدال رنگارنگ در رشته‌های ورزشی مختلف در مسابقات ژیمنازیاد صربستان گل کاشتند و به خانه برگشتند

اکرم انتصاری | روزنامه‌نگار

در میان مسابقات ورزش قهرمانی، مسابقه‌ای به نام المپیک دانش‌آموزی داریم که همان‌طور که معلوم است فقط دانش‌آموزها در رشته‌های ورزشی با هم رقابت می‌کنند. به‌تازگی تازه‌ترین دوره این رقابت که به «ژیمنازیاد» هم شناخته می‌شود به پایان رسیده است و ورزشکاران دانش‌آموز ایرانی در این رقابت‌ها در رشته‌های بوکس، تیراندازی با کمان، تنیس روی میز و جودو با رقبای خود مسابقه دادند و در نهایت با ۲۹ مدال طلا، ۲۸ نقره و ۲۹ برنز در جدول این المپیک پنجم شدند و با افتخار به خانه برگشتند. این یعنی روزهای خوب برای قهرمانی در رشته‌های مختلف ورزشی برای آینده ایران. اما کدام تیم‌ها در این مسابقات گل کاشتند؟

همچنان کشتی درخشان

در المپیک دانش‌آموزی، کشتی مانند همیشه پرچمدار بود. آزادکاران ایرانی در ژالتیبور با کسب ۷ مدال طلا، ۲ نقره و یک برنز به عنوان قهرمانی این دوره از المپیک رسیدند و کشتی فرنگی نیز با کسب چهار مدال طلا، سه نقره و یک برنز به عنوان تیم برتر این دوره از بازی‌ها معرفی شد. کسب ۱۱ مدال طلا توسط کشتی‌گیران نشان از آن دارد که روند رو به رشد این رشته در ایران توقف ناپذیر است و می‌شود در آینده با استفاده از این جوانان برای فتح بزرگ‌ترین آورد گاه ورزشی برنامه‌ریزی کرد.

تیراندازهای طلایی

در تیراندازی با کمان و در ماده میکس کامپوند، تیم دو نفره کشورمان متشکل از مهرداد بهروزی و هلیا حضرتی با غلبه بر تیم صربستان به مدال طلا رسیدند. تیم ۴ نفره دانش‌آموزی ایران موفق شد در پایان مسابقات تیراندازی با کمان ژیمنازیاد در صربستان ۳ مدال طلا و یک مدال برنز به دست آورد.

کار درجه یک بوکسورها

بوکسورهای تیم المپیک دانش‌آموزی روز اول را با سه پیروزی شروع کردند. تیم کشورمان با ۶ بوکسور در ژیمنازیاد صربستان حضور یافت و با عملکردی درخشان به سه مدال طلا و دو نقره رسید. در نهایت در این دوره از المپیک رزان احمدی، پایان نوروزی و متین چمی‌پا به مدال طلا گرفتند و پارسا هارون الرشیدی و مهرشاد شرافتمند با مدال نقره کار خود را به پایان رساندند.

اقتدار تنیسورها

تیم تنیس روی میز پسران با شکست چین قهرمان شد. پسران این تیم با پشتکار و تلاشی که داشتند در این مسابقات اجازه هنرنمایی به تیم قدرتمند چین را ندادند و از همان اول نشان دادند که قرار است با مدال طلا به خانه برگردند. این تیم در نهایت با نتیجه ۴ بر صفر تیم چین را شکست داد و قهرمان ژیمنازیاد شد. آفرین بچه‌ها!

دونده‌های پرتلاش

رشته دو و میدانی یکی از سخت‌ترین رشته‌های ورزشی است اما این دلیل نمی‌شود که نوجوان‌های ایرانی در آن مدال کسب نکنند. در پارادومیدانی دختران در پرتاب دیسک، آتنا نفر دشتی مدال طلا را کسب کرد، در پرتاب نیزه هستی شکوری مدال طلا را از آن خود کرد. همچنین در دومیدانی پسران، محمد علیدوستی آن قدر خوب و سریع دوید که موفق شد مدال با ارزش طلا در دوی ۸۰۰ متر را بگیرد و آن را با خود به خانه بیاورد. همه می‌دانند که در دوی ۸۰۰ متر سرعت و قدرت چقدر اهمیت دارد.

کیش‌ومات رقیبان در شطرنج

در رقابت‌های شطرنج، تیم ایران موفق به کسب سه مدال طلا، ۲ نقره و یک برنز شد. در بخش سریع این رقابت‌ها در بخش دختران و در رده سنی زیر ۱۵ سال ملیکا محمدی توانست مدال طلا را کسب کند. در بخش پسران نیز سینا موحد قهرمان زیر ۱۵ سال و طلایی شد. رادین یادگار مدال نقره و بارادیگانگی مدال برنز را از آن خود کردند. همچنین در رده سنی زیر ۱۲ سال، محمدمهدی عباسی طلا و امتیس کاکاوند نقره گرفت. در نهایت ایران توانست در هر سه بخش ممکن مدال طلا را کسب کند و با سه مدال طلا به مقام قهرمانی جهان برسد.

ورزشکاران دانش‌آموز ایرانی در این رقابت‌ها و در رشته‌های بوکس، تیراندازی با کمان، تنیس روی میز و جودو با رقبای خود مسابقه دادند و در نهایت با ۲۹ مدال طلا، ۲۸ نقره و ۲۹ برنز در جدول این المپیک پنجم شدند

دور دنیا

بلد؛ دریاچه‌ای از دل افسانه‌ها

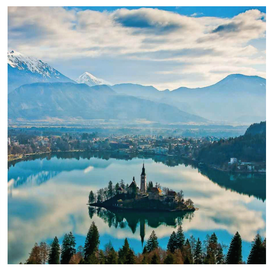

دریاچه بلد، واقع در شمال غربی اسلوونی، مقصدی شگفت‌انگیز است که گویی از دل افسانه‌ها بیرون آمده است. این دریاچه یخچالی در میان کوه‌های آلپ جولین قرار دارد و به خاطر آب‌های سبزرنگ و جزیره‌ای دیدنی و قلعه‌ای قرون وسطایی که بر فراز صخره‌ای مشرف به دریاچه قرار دارد، شهرت دارد. این دریاچه حدود ۲۱۲۰ متر طول، ۱۲۳۰ متر عرض و تا ۳۰ متر عمق دارد. در پایان عصر یخبندان شکل گرفته و قرن‌ها نقش مهمی در تاریخ و فرهنگ منطقه ایفا کرده است. گردشگران معمولا با قایق‌های چوبی سنتی به نام پلتنا به این جزیره می‌روند، جایی که می‌توانند زنگ آرزوها را داخل کلیسا به صدا درآورند.

یکی از مشهورترین افسانه‌های این منطقه درباره زنگ آرزوها در جزیره بلد است. طبق باورهای محلی، هر کس این زنگ را به صدا درآورد و آرزویی کند، آرزویش برآورده خواهد شد. این زنگ یادگار یک داستان ترازیک همراه است: در گذشته، زنی به نام پولیکسنا در قلعه بلد زندگی می‌کرد. پس از قتل شوهرش، او تمام طلای خود را برای ساخت یک زنگ نذر کرد و می‌خواست آن را در کلیسا نصب کند. اما پیش از انجام این کار، قایق حامل زنگ در توفانی شدید غرق شد. پولیکسنا در غم از دست دادن همسرش به هم رفت. پس از مرگ او، پاپ دستور داد زنگی جدید برای کلیسا ساخته شود که امروزه همان زنگ آرزوهاست! قلعه بلد که در سال ۱۰۰۴ میلادی ساخته شده، یکی از قدیمی‌ترین قلعه‌های اسلوونی است که چشم‌انداز بی‌نظیری از دریاچه و کوه‌های اطراف ارائه می‌دهد. این قلعه دارای موزه و رستورانی است که غذاهای سنتی و یکی از بهترین‌ترین دسرهای اسلوونی، کیک کرم بلد را سرو می‌کند. طبق افسانه‌ای دیگر، این قلعه که قدمتش به بیش از هزار سال می‌رسد، محل سکونت نجیب‌زادگان و حاکمان بسیاری بوده است. گفته می‌شود این قلعه خانه ارواح درگذشتگان است و شب‌ها صدای قدم زدن و نجواهای اسرارآمیز شنیده می‌شود!

دریاچه بلد بهشتی برای عاشقان طبیعت و فعالیت‌های فضای باز است. گردشگران می‌توانند اطراف دریاچه پیاده‌روی و قایقرانی کنند و یا در آب‌های زلال آن شنا کنند. این دریاچه طولانی‌ترین فصل شنا را در میان دریاچه‌های آلپی اروپا دارد که از ماه ژوئن تا اواخر سپتامبر ادامه دارد.

یکی از مشهورترین افسانه‌های دریاچه بلد، زنگ آرزوهاست که داستانی ترازیک هم دارد!

کارگاه

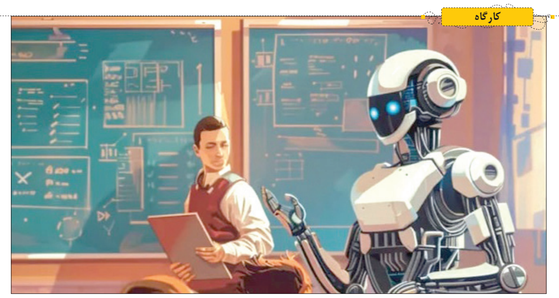

برای تحقیق درسی سراغ گوگل برویم یا هوش مصنوعی؟

سید مصطفی صابری | روزنامه‌نگار

تحقیق درسی بخش مهمی از یادگیری نوجوانان است که کمک می‌کند نوجوانان فراتر از محتوای کتاب درسی با ابعاد مختلف درس آشنا شوند و تکاپو و کنجکاوی بیشتری در این زمینه داشته باشند. اما طی چند وقت اخیر که هوش مصنوعی فراگیر شده این سوال ایجاد شده که برای این کار سراغ گوگل برویم یا ابزارهای هوش مصنوعی؟ در این مطلب قرار است مزایا و معایب هر کدام را با هم مقایسه کنیم.

گوگل؛ جست‌وجو میان دنیایی از اطلاعات

مزایا

دسترسی سریع به منابع زیاد| گوگل تقریبا هر اطلاعاتی که فکرش را بکنید در کسری از ثانیه در اختیارتان می‌گذارد. شما با کلیک ساده می‌توانید به اخبار، مقاله، ویدئو و حتی کتاب‌های درسی دسترسی داشته باشید. این تنوع باعث می‌شود دید بازتر و چندجانبه‌تری نسبت به موضوعات داشته باشید.

تقویت مهارت تفکر انتقادی| حین کار با گوگل چون مجبورید از بین منابع مختلف انتخاب کنید و اطلاعات را بسنجید، کم‌کم یاد می‌گیرید که به هر چیزی اعتماد نکنید و منابع معتبر را از منابع قلابی تشخیص دهید. این یک مهارت حیاتی در عصر دیجیتال است که در ادامه زندگی به‌منزله یک محتوا خورد کنید.

معایب

حجم زیاد اطلاعات و سردرگمی| از آن طرف، این حجم انبوه داده ممکن است گیج‌کننده باشد، مخصوصا اگر تجربه کافی در غربال کردن اطلاعات نداشته باشید. ممکن است زمان زیادی را صرف جست‌وجو و انتخاب کنید اما به نتیجه مطلوب نرسید.

امکان برخورد با اطلاعات اشتباه| متاسفانه در اینترنت هر خبری معتبر نیست. همیشه امکان دارد به اخبار غلط یا مطالب بی‌پایه و اساس برخورد کنید.

هوش مصنوعی؛ شخصی‌سازی و راهنمایی هوشمند

برتری‌ها

تحقیق شخصی‌سازی‌شده| ابزارهای هوش مصنوعی می‌توانند مطالب را بر اساس سبک یادگیری و علاقه شما پیشنهاد دهند و حتی درباره موضوعات پیچیده خلاصه‌ای ساده بنویسند یا به سوالات‌تان فوری جواب بدهند.

خلاصه‌سازی| اگر خواندن مقالات بلند برایتان سخت است، هوش مصنوعی می‌تواند خلاصه‌ها و نکات کلیدی را خیلی سریع در اختیارتان بگذارد. یعنی برخلاف حجم زیادی از داده‌ها، ما را برابر پاسخ‌های درست قرار می‌دهد.

معایب

کاهش یادگیری عمیق| اگر بیش از حد به هوش مصنوعی اعتماد کنید، ممکن است مهارت‌های تحقیق سنتی مثل تحلیل و بررسی منابع را از دست بدهید و یادگیری‌تان سطحی شود.

خطر افت یادگیری واقعی| ممکن است وسوسه شوید که کل پروژه را به هوش مصنوعی بسپارید، طبیعتا این کار باعث می‌شود کمتر خودتان در گیر یادگیری و تحقیق شوید و در بلندمدت مهارت پیدا نکنید.

روش صحیح چیست؟

هر ابزاری اگر درست استفاده نشود، نتیجه خوبی به شما نمی‌دهد. اگر نحوه جست‌وجو در گوگل و ارزیابی منابع را بلد نباشید، ممکن است یک مطلب اشتباه را به عنوان تحقیق تحویل بدهید. اگر روش استفاده از هوش مصنوعی را بلد نباشید، ممکن است فقط به خاطر راحت بودن، مطالب را کپی کنید یا اصلا متوجه نشوید که اطلاعات اشتباهی دریافت کرده‌اید. پس حتی اگر از بهترین ابزارها استفاده کنید، مهم است که خودتان به موضوع علاقه نشان دهید و بخواهید عمیق‌تر بفهمید چه چیزی باعث شده این موضوع اهمیت پیدا کند. امتحان کنید خودتان به منابع مختلف سر بزنید، سوال کنید و حتی بعد از جمع‌آوری مطالب، با ذهن باز آن‌ها را بسنجید. این کنجکاوی و پیگیری است که تحقیق شما را متفاوت و حرفه‌ای می‌کند!

بدانیم

چطور دوست داشتنی‌تر به نظر بیام؟

فائزه مهاجر | مترجم

خیلی از ما از این که فرد دوست داشتنی و مورد توجه در جمع دوستان و خانواده باشیم، استقبال می‌کنیم. اگرچه واقعا نمی‌توانی کسی را مجبور کنی که تو را دوست داشته باشد، اما راه‌های زیادی وجود دارد که می‌توانی دوست بهتر یا فرد معتبرتری باشی که به توبه خود دیگران را به سمت تو می‌کشاند. این جور وقت‌ها پیشنهاد می‌شود اعتماد به‌نفس را تمرین کنی و به دنبال فرصت‌هایی برای کمک به دیگران باشی. بیشتر از این که حرف بزنی گوش کنی. یاد بگیری با خودت مهربانانه صحبت کنی تا بتوانی با مهربانی با دیگران صحبت کنی. در نهایت، بهترین راه برای ایجاد ارتباط عمیق با افراد دیگر این است که خودت آدم خوبی باشی. در ادامه چند راهکار عملی را با کمک سایت wikihow با هم مرور می‌کنیم.

۱ به خودت ایمان داشته باش| اجازه بده دیگران با خود واقعی تو آشنا شوند. مردم جذب دیگرانی می‌شوند که می‌دانند چه کسانی هستند و تظاهر به شخص دیگری بودن ممکن است باعث شود دیگران فکر کنند که تو فقط تایید یا توجه می‌خواهی. نقاط قوت خود را بشناس و مهم نیست در چه موقعیتی هستی با آنچه می‌خواهی باشی صادق باش.

۲ علاقت را با افراد اطراف خود به اشتراک بگذار| افراد پرشور و هیجان به طور خود کار برای دیگران جذاب‌تر می‌شوند. اشتیاق آن‌ها مسری است! حتی اگر فکر می‌کنی آنچه مورد علاقه توست احمقانه یا خنده‌دار است، با ذوق و انگیزه آن را دنبال کن. فکر می‌کنی دیدن کسی که دنبال رویاهایش است چقدر می‌تواند برای دیگران الهام‌بخش باشد؟ مطمئن باش شگفت‌زده خواهی شد. اگر می‌خواهی دیگران تو را دوست داشته باشند، فراموش نکن باید خودت را دوست داشته باشی. این خودت شامل پذیرفتن و در آغوش گرفتن تمام بخش‌های خود، از جمله علایقت می‌شود.

۳ با افراد واقعی وقت بگذران| وقت خود را با افرادی بگذران که واقعی هستند و از تو واقعی حمایت می‌کنند. یادت باشد همه تو را دوست نخواهند داشت. بخشی از یک آدم معتبر و محبوب بودن به این معنی است در باره این که با چه کسی قرار است خودت را احاطه کنی، باید تصمیمات خوبی بگیری. در روابط سمی شرکت نکن یا دیگرانی را که تو را نادیده می‌گیرند دنبال نکن.

۴ به اطرافیان کمک کن| وقتی دیگران به چیزی نیاز دارند به آن‌ها پیشنهاد کمک بده. دوست خوب بودن راه خیلی خوبی است که دیگران را وادار می‌کند تو را دوست داشته باشند. می‌توانی زمان، انرژی یا منابع خود را در صورت نیاز دوستانت، داوطلبانه به آن‌ها اختصاص دهی. فعالانه به دنبال فرصت‌هایی برای انجام کارهای خوب برای دیگران باش. مثلا پختن کلوچه برای بچه‌های کلاس یا کمک به همسایه سالمند در خرید از سوپرمارکت. کارهای کوچک زیادی وجود دارد که می‌توانی هر روز انجام دهی تا در زندگی یک نفر تغییر ایجاد کنی.

بدون شرح

اثری از: cristina bernazzani

پیشنهاد

سرقت از موزه ملی

نویسنده: جیمز پونتی
مترجم: مریم کمالی
ناشر: انتشارات کوله‌پشتی

فلورین بیست دوازده سال دارد و یک دانش‌آموز کلاس هفتمی است. پدر و مادر او در موزه کار می‌کنند و برای همین به کشورهای مختلف سفر می‌کنند.

فلورین با پلیس اف‌بی‌آی همکاری می‌کند. او سر و با هوشی است که به جزئیات دقت می‌کند و با این روش جواب معماها را کشف می‌کند. او اسم این روش را «دُست» گذاشته است. «دُست» خلاصه عبارت «تئوری در نظر گرفتن نکات و جزئیات کم اهمیت» است.

به فلورین می‌گویند: شرلوک جوان یا شرلوک کوچولو!

داستان سرقت از موزه ملی شامل ۳۱ فصل است که فصل اول و آخر آن یک عنوان مشترک دارند؛ مسیر (نه چندان) امن.

راوی این داستان، فلورین است. داستان با راوی اول شخص است که دیگران را وادار می‌کند تو را دوست داشته باشند. می‌توانی زمان، انرژی یا منابع خود را در صورت نیاز دوستانت، داوطلبانه به آن‌ها اختصاص دهی. فعالانه به دنبال فرصت‌هایی برای انجام کارهای خوب برای دیگران باش. مثلا پختن کلوچه برای بچه‌های کلاس یا کمک به همسایه سالمند در خرید از سوپرمارکت. کارهای کوچک زیادی وجود دارد که می‌توانی هر روز انجام دهی تا در زندگی یک نفر تغییر ایجاد کنی.

با راوی اول شخص است که به شما کمک می‌کند تا با او همراه شوید و از نزدیک شاهد ماجراجویی‌های او باشید.

اگر به خواندن داستان‌های معمایی و ماجراجویانه علاقه‌مندید، مطالعه کتاب «سرقت از موزه ملی» را به شما پیشنهاد می‌کنم.

بگو نگو

جوانه در سریال «پایتخت»

علیرضا کاردار | طنزپرداز

سلام به جوانه‌های گل تو خونه، اونایی که تو این فصل زیبای بهار دارن جوانه می‌زنن، اونایی که تازه شکفتن، اونایی که این روزها حساسیت فصلی حساب‌شون رو رسیده، اونایی که... بسه دیگه، خیلی رمانتیک شد! بریم سراغ پرسش و پاسخ خودمون.

جوانه چرا استقلال این طوری نتیجه می‌گیره؟ خجالت می‌کشیم بگیم آبی هستیم...

اولا که خجالت نداره، شما با یک برد استقلالی نشدین که با این همه نتیجه بد بخواهین از تیم دل بکنین! بعد شم، بازی برد و باخت داره، بالا و پایین داره، قرمز و آبی داره، همیشه که یک رنگ نمی‌مونه. حالا فکر کردین پرسپولیسی‌ها خیلی راضی‌ان از وضع تیم‌شون؟

جوانه از هوش مصنوعی پرسیدم تو دنیا از همه زیباتره؟ گفت تو!

منظورش از «تو»، من بودیا تو؟ اگه من رو گفت که کامل درست گفته، از طرف من ازش تشکر کن. اگه منظورش شخص دیگه‌ای بوده، به نظرم هوش مصنوعیت رو عوض کن، خیلی بیهوشه!

این روزها دایم دارم چرت می‌زنم، چی کار کنم؟

خودتو گفتی دیگه، چرت بزن! ولی جدی، این خاصیت فصل بهاره، تا چشم به هم بزنی بهار می‌گذره و تابستون می‌رسه و به جای چرت زدن، باید عرق بریزی!

جوانه چرا توی سریال پایتخت بازی نکرده بودی که ازت تشکر کنن؟

اتفاقا پیشنهاد هم داشتم، ولی همزمان شده بود با یه پروژه خارجی، متاسفانه بهشون جواب رد دادم. حالا قرار به تو فصل بعدی حضور پررنگی داشته باشم و سالار معمولی و سه قلوهای رحمت، فقط «جوانه» بخونن!

به نظرت نتیجه مذاکرات ایران و آمریکا چی می‌شه؟

البته بنده کوچک‌تر از آن هستم که در این باره نظری داشته باشم، ولی هرچی می‌شه امیدوارم خیر پیش بیاد و به نفع مردم و مملکت باشه. شما هم به جای بحث‌های سیاسی بروشقاتو بنویس که پس فردا خودت یکی از بزرگان کشورت بشی.

✓ دوستان خوب جوانه! شما هم می‌توانید آثارتان را از طریق شماره‌های بالای صفحه برای‌مان بفرستید تا با اسم و عکس خودتان چاپ کنیم.

کلاس زبان

هم‌معنی

Burn the midnight oil
تا دیروقت بیدار ماندن و کار کردن، به‌ویژه برای مطالعه یا کار

مثال:
He had to burn the midnight oil to finish his project on time.

ترجمه: او مجبور بود تا دیروقت بیدار بماند تا پروژه‌اش را به‌موقع تمام کند.

Hit the books
به‌شدت مطالعه کردن یا کار کردن روی یک موضوع خاص

مثال:
I need to hit the books this weekend to prepare for my exams.

ترجمه: من باید این آخر هفته به شدت مطالعه کنم تا برای امتحاناتم آماده شوم.